

花だより

Lets enjoy
nagahama!



イメージ
キャラクター
お花ちゃん

令和
5年 **3**月

長浜商工会議所会報 No. **434**



▲長農マーケット 2023 “マコモ茶”試飲の様子 詳しくは P9 へ

CONTENTS

- 02 商工会議所って何やってるところ？
- 06 インボイス制度・電子帳簿保存法に備えましょう！
- 10 秀吉城下町「長浜」450年の歩み
- 14 会員の窓(事業者さんの紹介)

長浜商工会議所
ホームページ



アプリケーション
『長浜商工会議所 News』



Google Play



App Store

「商工会議所」って何やってるところ???



拡大版

サービス紹介 ぜひご利用ください!

① 定例! 新聞記者クラブ会見について

当所では昨年12月より、月に1回記者クラブの皆さまをお招きし、会員事業所や会議所の取り組みを発信しています。パブリシティ活動として積極にご活用ください。

- ★ イベントを開催する・イベントに出展する
- ★ 新商品を開発した・新商品を発売する
- ★ 新しい取り組みを始める
- ★ 受賞した

…等々、多くの人に知って欲しい!
 自社ホームページやSNS以外でも
 広報する方法はないか?
 そもそも広報活動ってどうすればいいの??
 といった時にご活用ください。



開催日時

原則毎月
第3月曜日午前11時~

開催場所

長浜商工会議所1階
フューチャールーム

会見に参加いただく事業者さまには
プレスリリース文書を作成いただきます

◎プレスリリース文書のコツ

結論は文章のはじめに! 詳細はその後に。
 見出しはキャッチーに
 「誰が・いつ・どこで・なにを」を明確に
 チラシやパンフレット、写真があれば一緒に!



会見に参加しても、必ず記事になるとは限りません(><)。記者の皆さまに響くよう、如何にアピールできるかがポイントです。

過去の会見の様子



「昨日のしが夕見たよ〜」と、開店前からたくさんのお客さまが! プレスリリースの効果を目の当たりにしました!

▲第1回目

有限会社吉正織物工場
 洗える浜縮緬加工で世界最高峰の生地展
 「ブルミエール・ヴィジョン・パリ2023」へ出展

▲第2回目

県立長浜農業高校 × 長浜商工会議所
 商店街空き店舗活用プロジェクト
 「長農マーケット」開催

定例会見についてのお問合せは長浜商工会議所まで! お待ちしています (^_^)/

② 「まちなか中小企業相談所」って

何処にあって何するところ??

開設目的

コロナ禍の小規模事業者の経営環境は益々厳しい時代に突入しています。今後事業継続していくには、個店及び商店街組織が新たな取り組みにチャレンジしなければなりません。でも、何から始めればいいのか? 誰に相談すればいいのだろうか?

こうしたなか長浜商工会議所では、既存の経営相談に加え小規模事業者の伴走支援を強化、商店街の空き店舗対策や創業支援、クラウドファンディング支援、地域内外の地域資源を組み合わせるオープンノベーションなどの取り組み最前線の拠点として中心市街地に「まちなか中小企業相談所」を令和4年11月25日より開所しました。

開設場所

長浜市元浜町7-5 BIWAKO PICNIC BASE 内



商店街店主の皆様のご相談がより近い場所で実施できるようになりました。また、簡単なミーティングの場としても利用可能ですよ!



当面は、この看板が玄関先に設置されている時に開所していますので要 CHECK

※事前予約で個別対応可(9:00~17:00の平日時間帯で相談可、夜間は応相談)
 ※連絡先は長浜商工会議所(TEL.0749-62-2500)まで

相談対応は!

長浜商工会議所経営指導員、支援員が中心となり各種ご相談対応しより専門的な指導等ご希望の場合は「エキスパートバンク(専門家派遣制度)」等をご利用頂けます。

また、令和5年4月から滋賀県よろず支援拠点専門家(マーケティング戦略/IT活用/WEB活用支援を得意とする中小企業診断士)の相談を偶数月については「まちなか中小企業相談所」で実施しますので是非ご利用ください。



ご協力依頼!

個店支援に加え、現状の商店街把握する為に
令和5年度には再度「空き店舗調査」を実施します
 ので会員事業の皆様からの情報共有もお願いします。

③ 長浜で受講できる

「中小企業大学校サテライト・ゼミ」

をご存じですか？

中小企業の経営者や後継者の方々を対象にした研修を通じて、中小企業の人材育成をサポートする取組みで、

国の中小企業政策の実施機関である中小機構が運営する中小企業大学校によって提供されています。

たいへん好評で今までに延べ 70 万人の人が受講されています。ただ、残念なことに、**中小企業大学校研修を受けられる場所は全国の限られた場所しかありません。**

そこで、

中小企業大学校の人気のある研修を地元長浜で受けられないか？といった声に
応えて、中小機構とビジネスサポート協議会との連携で始まったのが「サテライト・ゼミ」です。

人気の講座を長浜ビジネスサポートセンターで受けられ、過去には、

- ・ チームを率いるリーダーのための業務改善
 - ・ ものづくり人材活用講座～社員の能力とコミュニケーションを引き出す現場改善～
- といった講座を展開し、たいへん盛況でした。



来年度の開講テーマは、
 これから順次案内していきますので、
 ご期待ください。

補助金のご案内

補助金

ポストコロナ・ウィズコロナ社会に対応するため思い切った事業再構築を支援

事業再構築補助金

新分野展開、業態転換、事業・業種転換、事業再編又はこれらの取組を通じた規模の拡大等、思い切った事業再構築に意欲を有する、以下の要件をすべて満たす中小企業等の挑戦を支援します！

申請期間 2023年3月24日(金)まで

必要申請条件

- ①2020年4月以降の連続する6か月間のうち、任意の3か月の合計売上高が、コロナ以前(2019年又は2020年1～3月)の同3か月の合計売上高と比較して**10%以上減少**していること。
※上記を満たさない場合には、次の項目を満たすことでも申請可能。
 2020年4月以降の連続する6か月間のうち、任意の3か月の合計付加価値額が、コロナ以前の同3か月の合計付加価値額と比較して15%以上減少していること。
- ②事業計画を認定経営革新等支援機関や金融機関と策定し、**一体となって事業再構築**に取り組む。
- ③補助事業終了後3～5年で**付加価値額の年率平均3.0%(一部5.0%)以上増加、従業員一人当たり付加価値額の年率平均3.0%(一部5.0%)以上増加**の達成。

※その他、特別枠も設けてあります。詳しくは事業再構築補助金 HP の「公募要領」ご参照ください。

【補助対象経費の例】建物費、機械装置・システム構築費、技術導入費、外注費、広告宣伝費・販売促進費、研修費等※補助対象企業の従業員の人件費、従業員の旅費、不動産、汎用品の購入費は補助対象外。

補助額 【通常枠】

- 補助額
 従業員数 20人以下 → 100万円～2,000万円
 従業員数 21～50人 → 100万円～4,000万円
 従業員数 51人～100人 → 100万円～6,000万円
 従業員数 101人以上 → 100万円～8,000万円
- 補助率
 中小企業 2/3 (6,000万円超は 1/2)
 中堅企業 1/2 (4,000万円超は 1/3)

問合せ 事業再構築補助金事務局
 コールセンター
(平日)9:00～18:00

<ナビダイヤル>

0570-012-088

<IP 電話用>

03-4216-4080

補助金

生産性向上を目指す皆様へ

ものづくり・商業・サービス補助金

様々なメニューで、生産性向上を目指す取組を支援！

事業類型	概要	補助上限	補助率
一般型	通常枠 新製品・新サービス開発・生産プロセスの改善に必要な設備投資及び試作開発を支援。	750万円～1,250万円	1/2、2/3(小規模・再生事業者)
	回復型賃上げ・雇用拡大枠 業況が厳しい事業者(※)であって、賃上げ・雇用拡大に取り組むための革新的な製品・サービス開発又は生産プロセス・サービス提供方法の改善に必要な設備・システム投資等を支援。 <small>(※)前年度の事業年度の課税所得がゼロである事業者に限る。</small>	750万円～1,250万円	2/3
	デジタル枠 DXに資する革新的な製品・サービス開発又は生産プロセス・サービス提供方法の改善による生産性向上に必要な設備・システム投資等を支援。	750万円～1,250万円	2/3
	グリーン枠 温室効果ガスの排出削減に資する革新的な製品・サービス開発又は炭素生産性向上を伴う生産プロセス・サービス提供方法の改善による生産性向上に必要な設備・システム投資等を支援	エントリー 750万円～1,250万円 スタンダード 1,000万円～2,000万円 アドバンス 2,000万円～4,000万円	2/3
グローバル展開型	海外事業(海外拠点での活動を含む)の拡大・強化等を目的とした設備投資等を支援。	3,000万円	1/2、2/3(小規模事業者)

補助対象

新製品・サービス開発や生産プロセス改善等のための設備投資

補助要件

- 【基本要件】
 以下を満たす3～5年の事業計画の策定及び実行
- ・ 付加価値額 + 3%以上/年
 - ・ 給与支給総額 + 1.5%以上/年
 - ・ 事業場内最低賃金 ≥ 地域別最低賃金 + 30円

応募締切 2023年4月19日(水)
 <14次締切>

問合せ ものづくり補助金事務局
 サポートセンター

受付時間 10:00～17:00

050-8880-4053

(土日祝日および12/29-1/3を除く)

インボイス制度・電子帳簿保存法 に備えましょう！

令和5年10月からインボイス制度が開始され、更に令和6年1月からは、電子帳簿保存法の電子取引データの保存が2年の有期期間を経て義務化されます。ただし、令和5年度税制改正によりインボイス制度、電子帳簿保存法に緩和措置が図られることとなります。今回は税制改正のポイントを解説します。

インボイス・電子帳簿保存法の制度の内容についてはコチラ→



インボイス制度 Q&A ～税制改正編～

Q 令和5年度税制改正によって、インボイス制度や電子帳簿保存法の要件が、どのように変わるかポイントを教えてください。

A 昨年12月に公表された令和5年度税制大綱の中で、インボイス制度については負担軽減措置、電子帳簿保存法については要件緩和が述べられています。それぞれについての概要は次のとおりです。

インボイス制度導入に係る税制改正ポイント

① 2割特例

→ 免税事業者がインボイス発行事業者となった場合、納税額が売上税額の2割に軽減されます（3年間）。

② 少額取引はインボイスの保存不要

→ 2年前（基準期間）の課税売上が1億円以下または1年前の上半期（個人は1～6月）の課税売上が5000万円以下の事業者における、1万円未満の課税仕入れ（経費等）について、インボイスの保存がなくても帳簿の保存のみで仕入税額控除ができるようになります。

③ 少額な値引き・返品は返還インボイスの対応不要

→ 1万円未満の値引きや返品等について、適格返還請求書（返還インボイス）を交付する必要がなくなります。振込手数料分を値引処理する場合も対象です。

④ 補助金の拡充

- ・ 小規模事業者持続化補助金の補助上限額がインボイスの登録で50万円上乘せ
 - 免税事業者がインボイス発行事業者に登録した場合、小規模事業者持続化補助金の補助上限額が一律50万円加算されます。
- ・ IT導入補助金で安価な会計ソフトも補助対象に
 - IT導入補助金（デジタル化基盤導入類型）について、比較的安価な会計ソフトも対象となるよう、補助下限額が撤廃されました。



実額計算の場合▼
70万円 - 15万円 = 55万円

簡易課税の場合▼※
70万円 - 35万円 = 35万円
※70万円 × 50% (サービス業のみなし仕入率)

特例の場合▼
70万円 × 2割 = 14万円

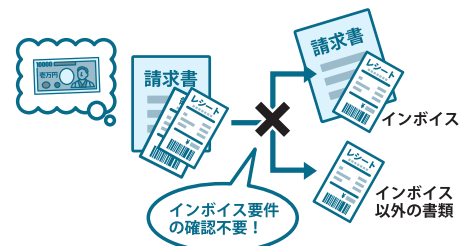

お答えいただいた方

西川雅英税理士事務所
代表・税理士
西川 雅英 様



プロフィール

先代から60年以上にわたって、多くの長浜市内事業者の会計業務支援に携わる。帳簿作成、税務申告だけでなく、資金繰り改善や経営理念の策定支援、組織コンサルティング、コミュニティの運営等、事業者の経営力向上のための積極的なサポートを行っている。

⑤ 登録申請期限の延長

→ 2023年10月の制度開始時にインボイス発行事業者となるには、原則2023年3月末までの登録申請が必要でしたが、2023年4月以降でも可能になりました。2023年10月以降に登録申請をする場合、提出期限は登録希望日の15日前までに緩和されました。

	改正前	改正後
登録申請書の提出期限	課税期間の初日の前日から起算して1カ月前	課税期間の初日から起算して15日前
登録の取消の届出書の提出期限	提出する課税期間の末日から起算して30日前の日の前日	取り消したい課税期間の初日から起算して15日前

電子帳簿保存法に係る税制改正のポイント

① 売上高5,000万円以下は検索要件が不要に

→ 現行法では電子帳簿保存法の要件を満たす上で最もハードルが高いのが下記「検索要件の確保」です。

検索要件

- 取引データの種類ごと取引年月日、取引金額、取引先で検索できること
- 日付または金額に係る記録項目については、範囲指定して条件を設定できること
- 2つ以上の任意の記録項目を組み合わせて条件を設定できること（and検索）

これら全てを満たすには、検索項目を入力する作業が必要であったり、システム導入に費用がかかったりするケースが多いですが、以下の対象者は検索要件の全てが不要になります。

「検索要件」の全てが不要になる対象者

- 前提条件** 保存義務者が国税庁等の該当職員の質問検査権に基づく電磁的記録のダウンロードの求めに応じられる。(簡単に言うと、税務調査に必要な書類を提出できる)
- 条件1** 売上高が5000万円以下 売上高1000万円以下から対象者が拡大
- 条件2** 電磁的記録の出力書面の提示/提出ができる 取引年月日、その他の日付および、取引先ごとに整理された電磁的記録の出力書面の提出に応じられる

② 電磁的記録の保存を行う者等に関する情報の確認要件を廃止

→ 現行法では、タイムスタンプを付して保存する場合には、保存を行う者またはその者を直接監督する者に関する情報を確認できるようにしておかなければなりませんでした。改正後はタイムスタンプを付するものの情報の確認要件は廃止。

③ 宥恕措置が2023年12月で廃止、2024年1月からは「猶予措置」が実施

→ 2023年12月までは宥恕期間として電子取引した取引情報の書面保存が一定の要件下で認められています。宥恕期間終了後、それに代わる「猶予期間」が、以下全ての要件を満たす場合に2024年1月より実施されます。

- 条件1** 保存要件に従って保存することができない相当の理由がある場合
- 条件2** 所轄税務署長が相当の理由があると認めた場合
- 条件3** 税務調査の際にダウンロードの求めに応じられる場合
- 条件4** 税務調査の際に整然とした形式及び明瞭な状態で出力された書面の提示または提出の求めに応じられる場合

ただし「相当の理由」が何かは判明していないため、引き続き情報を確認する必要があります。

以上、インボイス制度と電子帳簿保存法に関する税制改正のポイントです。緩和策が取られたからと言ってもインボイス対応と会計業務のICT化の流れは進むと思います。ご不明な点は専門家や商工会議所にお問合せいただき、制度を正しく理解し、ご対応ください。

3月		事業等
1	水	
2	木	
3	金	
4	土	
5	日	
6	月	
7	火	
8	水	保中
9	木	
10	金	
11	土	
12	日	
13	月	
14	火	
15	水	継
16	木	
17	金	
18	土	
19	日	
20	月	特保
21	火	春分の日
22	水	よ
23	木	
24	金	
25	土	
26	日	
27	月	
28	火	
29	水	
30	木	
31	金	

4月		事業等
1	土	
2	日	
3	月	国
4	火	
5	水	中
6	木	
7	金	
8	土	
9	日	
10	月	保
11	火	新入社員研修
12	水	新入社員研修
13	木	
14	金	法
15	土	
16	日	
17	月	特
18	火	保
19	水	
20	木	
21	金	
22	土	
23	日	
24	月	
25	火	
26	水	よ 継
27	木	
28	金	
29	土	昭和の日
30	日	

- 法 法律相談 要予約 特 特許相談 要予約 中 日本政策金融公庫相談 (中小企業事業) 国 日本政策金融公庫相談 (国民生活事業) 要予約
- 記 記帳相談 要予約 保 保証協会相談 よ よろず支援拠点相談会 要予約 継 事業承継相談 要予約
- 夜 夜間相談 要予約 セ 各種セミナー 検 検定

INFORMATION

まちなか空き店舗活用イベント「ねねのおみせ」「長農マーケット」実施！



2月4日・5日には長浜商工会議所女性会が「ねねのおみせ」、11日には長浜農業高等学校の生徒の皆さんが「長農マーケット」を、大手門通り商店街にある空き店舗で実施しました！

「ねねのおみせ」は同場所で実施するのは昨年に続き2度目。喫茶や物販の他に今回は、ワークショップも実施し、両日共に500人以上の方にご来店いただきました！女性会員とびっきりの笑顔で皆さまをお迎えし、「楽しかったよー！」というお声も多く、賑やかで楽しい空間となりました。



「長農マーケット」も同場所での実施は2度目となり、定番の人気商品であるトマトソースやジャム、クッキーの他に滋賀の伝統野菜(伊吹大根や小泉かぶ等)の詰め合わせやマコモ茶など、生徒の皆さんが丹精込めて作った商品が所狭しと並びました！マコモ茶の試飲ではイネ科の植物である“マコモダケ”を炒る、懐かしくて香ばしいお味が漂い、お客さまの身体を温め、ほっこりしていただけました！即売切れ後免！商品多数の大人気長農マーケット、2023年度は4回開催予定です。

イベントを実施すると「久々にまちなかに来た」と仰る地元の方がおられます。まちなかがもっともっと賑わうよう、「参加したい！」とっていただけるようなイベントを計画していきたいと思っております(^^)/

融資利率情報

(2023年2月14日現在)

日本政策金融公庫(国民生活事業)事業資金融資制度	新型コロナウイルス感染症特別貸付	★基準利率
	コロナマル経融資	★1.18%
	マル経融資	1.18%
滋賀県中小企業振興資金融資制度	セーフティネット資金(新規)	1.00%
	セーフティネット資金(借換)	1.50%

※★融資後3年目までは-0.9%(注)、4年目以降は記載の利率になります。詳細については公庫HPをご確認ください。
(注)中小企業基盤整備機構が行う特別利子補給制度(実質無利子化)は、2022年9月30日(金)で終了となりました。
※利率表記は年利です。また、金融情勢等により融資利率や条件が変更になる場合がございます。
※融資を受けるためには審査が必要です。また、融資対象者であっても、金融機関や保証協会の審査によりご希望に添えない場合がございます。詳細については長浜商工会議所までお問い合わせください。

会員現況 (1,222)

(2023年2月15日現在)

繊維工業・一般工業	131	建設業 不動産	266
金融・保険・証券	24	機械金属工業	68
観光・料飲食産業	110	交通運輸	33
卸・小売商業	302	情報・サービス業	288

※このページは取り外してカレンダーとしてお使いいただけます。

第1回 長浜町の前身・今浜村の歴史

淡海歴史文化研究所
所長 太田 浩司



江戸時代の太刀渡りの様子（長浜市長浜歴史博物館蔵）

長浜城下町の450年を紐解く

2023年の今年、羽柴秀吉が長浜の町を開いてから450年の記念すべき年である。この連載では、秀吉開町以来450年続いた城下町・商人町「長浜」の歴史を、開町前から秀吉の時代、そして江戸時代から近代、最後に現代まで振り返ってみよう。まずは、秀吉開町前、つまり室町時代の長浜について考えてみよう。

長浜町の前身・今浜村の記録

秀吉が造成した長浜が、今浜と呼ばれる集落を基本としていたことは、よく知られた話である。一応、確実な史料から確認をとると、開町間もない天正2年（1574）6月から7月にかけて、北近江3郡の各村落宛てに城下町造成や、築城のための人足調達を秀吉が命じた文書を上げることが出来る。

この文書は、現在3通確認されているが、坂田郡平方村宛（6月6日付）、浅井郡下八木宛（6月8日付）、それに伊香郡唐川・布施・高田（東高田）と、現在の高月町域の村々に宛てたもの（7月16日付）が残っている。これらの中で、秀吉は人足が必要な場所を「今浜」と記しており、長浜の都市と城郭が建設された場所が、中世には「今浜」と呼ばれていたことは間違いない。ただ、開町翌年の天正2年には、まだ「長浜」という都市名が成立していなかったことになる。

ずっと後の文書だが、石田三成が慶長5年（1600）7月18日に、国友鉄砲鍛冶へ送った文書に、「天正三年長浜ニ太閤様御座候」とあるので、天正3年（1575）には「長浜」という町名が成立していたと見られる。

今浜村が記載された文書

今浜村の村名は、応永17年（1410）の神照寺本堂上棟記録に、「今浜」の住人として「左衛門」の名が登場するのが初見である。さらに、永享7年（1435）に行なわれた長浜八幡宮の勧進猿楽の棧敷注文次第（猿楽公演を観覧した人々の寄付金名簿）の中にも、今浜村の「道林」という人物が三間分（約5.4m）の棧敷を予約していたことが知られる。同年の奉加帳（寄付者一覧）の中には、3貫文

を寄付した「今浜時講衆」と講組織の姿も記載される。一方、15世紀中頃の「神照寺寺田記録」（神照寺の寺領田の一覧）にも、寺領の耕作者として、今浜村の法住・三郎左衛門の名前が見える。また同書に登場する「道林」は、先に長浜八幡宮の棧敷を予約していた道林と同一人物ではないかと考えられる。このように、「今浜」の村名は、戦国時代より前の室町時代の史料に数多く登場する。

今浜村の位置

室町時代の今浜村の存在を明らかにできる一方、その場所を特定する史料は見つかっていない。秀吉が造成した長浜町内にあり、かつその区域は長浜町より狭いはずだが、ピンポイントで場所を示すことができないのである。

ただ、長浜曳山祭で唯一、子ども狂言（歌舞伎）を行なわず長刀山を出す小舟町の地は、その候補の一つであろう。同町は長浜町の南西の隅の湖岸にあたり、長浜曳山祭では「太刀渡し」という「練物」（行列）を行う。この「太刀渡し」は、もともと長浜町人の代表である十人衆が行っていたものを、小舟町組が引き継いだ行事と言われる。4月15日の祭当日、長浜八幡宮での子ども歌舞伎奉納においては、長刀山の長老が「翁招き」を行ない、席札を一番山に差し向けない限り、奉納狂言を始められないという決まりがある。

日本全国の祭礼においては、他の組にはない優越した権利（例えば、神社へ最初に入るなど）を有する組が存在するが、これを親郷と呼んでいる。小舟町は長浜曳山祭の親郷なのである。小舟町が親郷の理由は、同町の場所が本来の今浜村であったからと説明するのが最も自然だろう。

横浜村の実在

一方、のちの長浜町内には、室町時代に横浜村が存在したと考えられる。永享7年（1435）の年号を持つ八幡宮勧進猿楽奉加帳には、200文の寄付を「横浜人々」が行っているし、今浜村の記述もあった「神照寺寺田記録」には、横浜の住人として「正忍」「藤内」「刑部」という人名が載っている。

秀吉の城下町を継承した近世長浜52町の一つに「横浜町」がある。瀬田町の東に続く町であるが、ここが横浜村の旧地であるかは判然としない。当地は少々内陸になるので、中世の横浜村の住人が、村域が長浜城内となるので移住した場所と考える方が自然だろう。横浜村は、今浜村の「横」の「浜」続きの村だった考えるべきである。

この他、室町時代、長浜町となった南端には瀬田村、東には宮村、北には三津屋村が存在した可能性があるが、今浜村からは話が遠くなるので、今回はここまでとしよう。

450年を記念して全6回シリーズでお送りします(^)/

検定案内

社員の人材育成に
新しい自分へ

長浜を会場とした日本商工会議所および
東京商工会議所主催の検定試験のご案内です。
■商工会議所の検定試験（日本商工会議所）<https://www.kentei.ne.jp>

社会で活躍する人材の育成



今こそ取得のチャンスです！

2023年度 検定試験のご案内

長浜商工会議所を会場とする試験

検定試験名	級数	施行日	申込期間	
珠算検定	第228回	1～6級	6月25日(日)	5月8日(月)～5月25日(木)
	第229回	1～6級	10月22日(日)	9月4日(月)～9月21日(木)
	第230回	1～6級	2024年 2月11日(日)	2024年 12月18日(月)～1月11日(木)

検定試験名	級数	試験日	申込期間	
簿記検定	第164回	1～3級	6月11日(日)	4月24日(月)～5月15日(月)
	第165回	1～3級	11月19日(日)	10月2日(月)～10月23日(月)
	第166回	2・3級	2024年 2月25日(日)	2024年 1月9日(火)～1月29日(月)

■暗算検定ははじめます！

暗算の能力を高めることによって日常生活における記憶力や集中力といった能力も鍛えることができます。
施行日：上記珠算検定と同日程（開始時間10時）
施行級：1級～10級（準1～3級含む）

選べる受験スタイル！
スキルアップのチャンスです☆



■日商簿記検定試験簿記検定(2級・3級)ネット試験

ネット試験会場が定める試験日時に、パソコンを使用し、インターネットを介して試験を実施します。受験後、すぐに合否が判明するので速やかに資格取得を目指せます。

詳細や試験会場の検索はこちら
<https://www.kentei.ne.jp/33013>



長浜市内受験会場
合資会社ティーズワードスタジオ
<https://tkhyea.wixsite.com/ts-wordstudio>



■東京商工会議所主催の検定

- カラーコーディネーター検定試験®
- ビジネスマネジャー検定試験®
- ビジネス実務法務検定試験®
- 福祉住環境コーディネーター検定試験®
- e c o検定(環境社会検定試験)®

受験方式は2種類！

- IBT方式(Internet Based Testing)
受験者ご自身のパソコン・インターネット環境を利用し、受験いただく試験方式です。受験日時は所定の試験期間・開始時間から選んでお申込みいただけます。
- CBT方式(Computer Based Testing)
各地のテストセンターにお越しいただき、備え付けのパソコンで受験いただく試験方式です。受験日時は所定の試験期間・開始時間から選んでお申込みいただけます。

詳細や、お申込みはこちら

<https://kentei.tokyo-cci.or.jp>



※ビジネス実務法務検定試験1級、福祉住環境コーディネーター検定試験1級はCBT方式のみ

健康診断を受けましょう！

事業所は役員や従業員に対して年に1回健康診断を実施するように法律で定められています。社員の健康管理は、経営者側の義務といえます。ほとんどの病気は自覚症状がないまま進んでいき、気づくころには病気がかなり進行していることもあります。従業員の健康を守るためにも健康診断を年に1回必ず実施しましょう！



当所では下記の通り健康診断を開催しています。

	当所主催	健診実施機関と当所が共催
実施日	毎年2月頃	毎月 偶数月：(一財)近畿健康管理センター 奇数月：(一財)滋賀保健研究センター
健診種類	・定期健康診断 ・協会けんぽ一般健診 ・生活習慣病予防健康診断	・定期健康診断 ・協会けんぽ一般健診
オプション	有	有
その他	・ひょうたん共済に加入一年以上なら ¥1,000の補助が受けられます。	お申し込みや詳細は別紙の折込チラシをご確認ください。

待ち時間がなくスムーズ！健診場所が綺麗です★
駐車料金がかかりません！（駐車券を館内のカードリーダーに通してください。）

協会けんぽの加入者・事業主の皆様へ

令和5年度の保険料率 (健康保険料率・介護保険料率)が決定しました

滋賀支部の健康保険料率

現行 ▶ 令和5年3月分
(4月納付分)から
9.83% ▶ 9.73%

全国一律の介護保険料率

現行 ▶ 令和5年3月分
(4月納付分)から
1.64% ▶ 1.82%

*40歳から64歳までの方(介護保険第2号被保険者)には、健康保険料率に全国一律の介護保険料率が加わります。
*賞与には、支給日が3月1日分から変更後の保険料率が適用されます。

健康保険料率は都道府県単位 — インセンティブ制度 —
皆様の取り組みが滋賀支部の保険料率を下げます

5つの取り組み

(成績が上位の場合に翌々年度の保険料率が軽減)

- 年に1回必ず健診を受診
- 特定保健指導の案内が来たら受診
- 要治療・要再検査は医療機関を受診
- 特定保健指導対象者の減少
- ジェネリック医薬品を希望する

滋賀支部の取組結果は…

令和3年度の取り組み結果は全国で34位となり、その結果を反映した令和5年度の健康保険料率は、残念ながらインセンティブを受けることができませんでした。

さらに充実！協会けんぽの「健康づくり」事業

令和5年4月スタート！
35歳以上の被保険者(ご本人)対象
生活習慣病予防健診の補助を拡大します

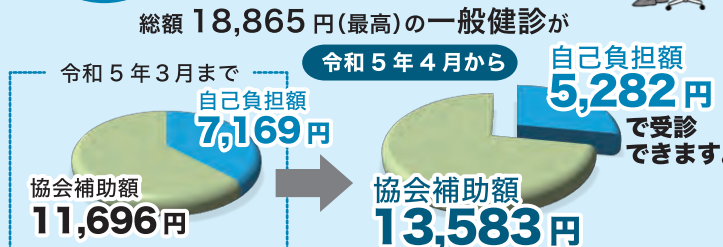

協会けんぽの生活習慣病予防健診は
メタボリックシンドローム とともに

5大がん 肺 胃 大腸 子宮 乳房 までカバー！

※子宮頸がん検診、乳がん検診は別途自己負担が必要です。
事業主の皆様へ
労働安全衛生法に基づく定期健診の項目も含んでいますので、従業員の皆様の定期健診に代えてご利用いただけます！

お問い合わせ
はこちらへ

全国健康保険協会 滋賀支部
協会けんぽ

<https://www.kyoukaikenpo.or.jp/shibu/shiga/>



TEL 077-522-1099

受付時間 / 平日 8:30~17:15
〒520-8513 滋賀県大津市梅林 1-3-10 滋賀ビル 3F



もっと成長できる！
もっと活用できる！

日本電信電話ユーザ協会は、
電話対応教育とICT活用推進で、
貴社の経営の品質向上に貢献します。

電話対応教育

でお客様満足向上を。

お客様満足向上と社員様のモチベーションアップに！

電話対応コンクール

貴社の電話対応技術を把握し意識を向上！

企業電話対応コンテスト

様々なシーンに対応できるコミュニケーション能力を養う！

電話対応技能検定 (もしもし検定)



他にもお客様満足向上に役立つ各種研修等もご用意！

- ◆電話対応関連研修・セミナー
- ◆電話対応診断
- ◆講師紹介

ICT活用推進

でビジネス課題の解決を。

毎月発行の会報誌やHPIにてICTの最新の動向をいち早くキャッチ！

ICT情報発信

皆様に役立つICTセミナーを開催！

ICTセミナー

現状のホームページの問題点や弱点を診断

ホームページ セキュリティ診断



会員特典

- 著名人講演会、各種セミナー等の参加料無料・割引
- ウイルスメール(標的型攻撃メール)予防訓練サービス
- 電話対応コンクールの参加料が無料
- eラーニング研修(インターネット学習)
- 企業電話対応コンテストの参加料が割引
- 各種出版物の割引

その他にも特典多数！詳しくはHP、滋賀支部までお気軽にお問い合わせください！

公益財団法人 日本電信電話ユーザ協会 滋賀支部

TEL:0120-20-6660 Mail:shigatiku@jtua.or.jp <https://www.pi.jtua.or.jp/shiga/>



新しい取り組みや商品開発等をされている事業所さんをご紹介します

会員の窓

vol. 13

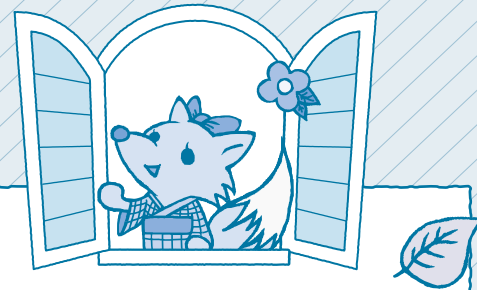

株式会社 小林商事



▲業務用に出荷されるナッツとペースト



▲選別は人の手で!



▲工場内の様子

千葉の名産品落花生とその落花生などのナッツ類やドライフルーツの製造加工を行う、小林商事さんの工場が、昨年12月から長浜市小野寺町に進出されました!

食事やお菓子、調味料にもなり、もちろんそのまま食べても美味しいナッツ。皆さまご存じのとおり、ナッツは驚くほど栄養価が高く、高血圧や生活習慣予防・解消、アンチエイジングにも期待できる万能食品です。アーモンドにココナッツ、胡桃等々、意識していなくてもいつの間にか摂取していることも多いのでは。ドライフルーツもですが、歯ごたえが楽しめるので少量でも満足感が得られるのも嬉しいところですよ!(/)

千葉県に本社を置き、3年ほど前に大阪にも営業所を新設致しました。新工場が長浜に決定したのは、本州の中間地点で物流の拠点にもなることから。昨年大雪の際に下見に来られたそう…よくぞ決定くださいました!「雪こそ降らないが、海と田畑が広がる風景は千葉の北東部とよく似ています」と、長浜工場の起ち上げ責任者の関根さん。長浜工場の本格稼働は今春からですが、工場内にはナッツを炒る大きな鉄板がついたものや、砕粉するためのすり鉢状の臼がついたものなど、大きな特殊機械が設置されています。この日見せていただいたとっても濃厚そうなピスタチオペーストは、最後までチョコたっぷりなあの商品にも使用されているとか。よく口にしている商品の一部が実は身近で製造されている…!テンション上がります!準備が整い次第、一般の方の工場見学も予定されているとのことなので、ぜひ参加してみてください。

来年創業40周年を迎える小林商事さん。ご縁あって長浜に拠点を設けていただきました。長浜工場では主にピスタチオやカシューナッツ、アーモンドの卸ペーストの製造を行います。なんか楽しいことしたいですね!と仰っていた関根さん。長浜産の商品やコラボ商品ができることもあるかも!?!?乞うご期待です!

企業情報



【お問合せ】
株式会社 小林商事
長浜市小野寺町 70-7
TEL.(0749)59-3772
HP→<https://ko-ba.co.jp>



お花めも

- ・イオン、パロー、平和堂その他多くのスーパーでも販売している!
- ・関連会社「軽井沢きなり」も運営中。軽井沢の本店では自社ファクトリーが併設され、カフェも楽しめます。お近くに行かれる際にはぜひ!

☆新しい取り組みや商品開発等をされている事業所さんをおなじみお花ちゃんをご紹介します。自薦・他薦問いません。ご紹介させていただける事業所様、ご一報ください。

CCI Report 第26回長浜企業景況調査 (10~12月実績、1~3月見通し)

長浜商工会議所では、会員の皆様に景況等の有用な情報を提供して、経営に活かしていただくとともに、国、県、市等に意見具申する基礎データとして活用するため、地域内の商工業者の景況及び経済動向等に関する情報を収集・分析する「長浜企業景況調査」を四半期ごと(基準日は毎年1/1、4/1、7/1、10/1)に実施しております。今回の概要は次のとおりです。

調査企業内訳

	卸売業	小売業	サービス業	建設業	製造業	合計
調査対象企業数	24社	40社	70社	32社	54社	220社
有効回答企業数	18社	25社	37社	16社	35社	131社
回収率	75.0%	62.5%	52.9%	50.0%	64.8%	59.5%

全体の景況感(総括)

前年同期(2021年10-12月期)は新型コロナウイルス感染状況が落ち着いた時期だったのに対し、今期は過去にない感染者数を記録する第8波と重なった。しかし、10月から始まった全国旅行支援や11月中旬からスタートした「しが割」、秋の長浜市 PayPay キャンペーンといった個人消費喚起策や各種イベントの再開、入国制限の緩和などにより個人消費に活気が戻ってきた時期でもあった。このような社会情勢の中、前期に悪化した業況DIは今期再び良化した。特に、卸売業、製造業、小売業の改善幅が二桁となった。しかし、次期の業況DIは再び悪化する見通しで、景況感は一進一退が続いている。さて、全体の販売価格DIが微増にとどまる一方、仕入れ価格DIは高止まりのままである。中でも小売業は、販売価格DI(76.0、前期比+9.3)がコロナ禍以降最も高い数値になったものの、仕入れ価格DI(92.0、同+17.0)も同様に最も高い数値を更新した。また、製造業の販売価格DI(28.6、同-13.1)は全業種中最も低く2期連続で悪化、製造業の価格転嫁が進んでいない。次に、従業員DIの動きに注目すると、卸売業と小売業は前期に比べDIが二桁増加し不足感が急に強まり、建設業は3期連続、製造業は2期連続で不足感が強まっている。長期トレンドで見ると、全体で9期連続「不足感」が続いている。新型コロナウイルス感染拡大による自宅待機者の増加と重なり生産性は低下しているものと思われる。全体の採算(経常利益)DIが6期連続でマイナスを続けているように、原材料高や円安による企業物価高騰、賃金上昇圧力などコスト負担が続くなかで収益確保に苦慮する姿が窺われる。一方、「設備投資の計画状況」調査結果によると、設備投資が「ある」と答えた企業の割合は28.2%で前期比0.3ポイント増加したが、「計画通り行う」と答えた割合は70.3%で前期比0.8ポイント減少した。投資内容を見ると景気回復期に強まる「生産力増加」投資と「合理化・省力化」投資の合計が37.8%と前期比4.3ポイント減少した。設備投資意欲はやや強まったものの能力増強投資には慎重な姿勢が窺われる。

調査項目別 DIの推移

	R3.10-R3.12	R4.1-R4.3	R4.4-R4.6	R4.7-R4.9	R4.10-R4.12	R5.1-R5.3 見通し
業況	10.6	▲10.3	3.9	▲2.9	6.1	▲5.5
概況 (前期比較)	○	×	○	×	○	×
売上高	11.4	▲8.8	7.9	2.9	10.0	▲4.7
採算 (経常利益)	▲7.6	▲22.8	▲7.9	▲15.8	▲13.1	▲19.5
資金繰り	▲6.9	▲8.8	▲4.7	▲9.4	▲8.6	▲8.7
従業員	28.2	22.2	23.2	21.6	29.7	30.7
取引の 問い合わせ	▲4.0	▲8.3	▲8.1	▲10.1	0.8	▲12.8

■詳細は長浜商工会議所 HP (<https://nagahama.or.jp/>) をご覧ください。
■メールマガジンにご登録いただきましたら、調査がまとまりたい詳細を配信させていただきます。
メルマガ登録方法は①事業所名 ②担当者役職・氏名 ③配信先メールアドレスを明記の上、cci@nagahama.or.jp にメールください。



メルマガ登録はこちら↑

業種別 業況DIの推移

	R3.10-R3.12	R4.1-R4.3	R4.4-R4.6	R4.7-R4.9	R4.10-R4.12	R5.1-R5.3 見通し
全体	10.6	▲10.3	3.9	▲2.9	6.1	▲5.5
卸売業	10.0	▲35.3	▲21.4	▲26.3	▲5.6	▲33.3
小売業	▲16.0	▲36.0	4.3	▲16.7	▲4.0	▲8.0
サービス業	14.7	▲2.4	28.9	21.4	21.6	15.2
建設業	10.5	▲20.0	13.3	5.9	6.3	▲12.5
製造業	26.5	13.2	▲16.2	▲13.5	2.9	▲5.7

原材料価格上昇に係る影響および賃金引き上げの予定について

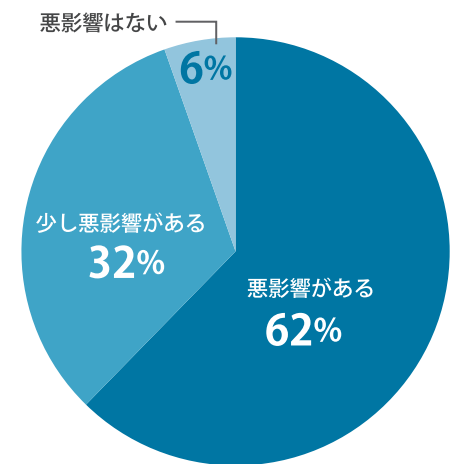

賃金引き上げ予定の有無について

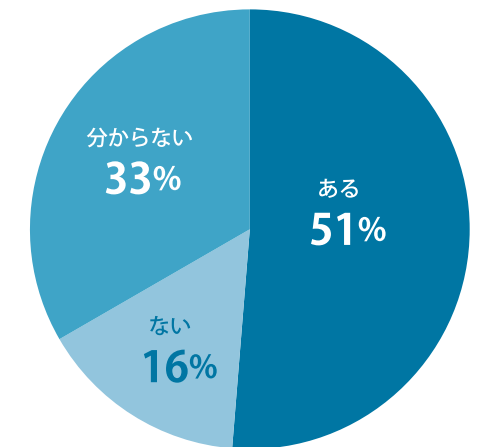

報告者：中小企業診断士 川副 郷一郎 氏

生産性向上支援訓練のご案内

ポリテクセンター滋賀では、働き方改革の一環として、組織マネジメント、ノウハウの継承、業務の効率化に必要なデジタル技術やITの活用など、生産性向上に関する知識・手法の習得をめざすセミナーを開催しています。

年間
利用事業所
600社

年間
受講者
1,000名

受講者
満足度
99%

業務改善

- ・生産現場の問題解決
- ・成果を上げる業務改善
- ・業務効率向上のための時間管理など

リーダー育成

- ・組織力強化のための管理
- ・プロジェクト管理技法の向上
- ・職場のリーダーに求められる統率力の向上など

ノウハウ継承

- ・後輩指導力の向上と中堅・ベテラン従業員の役割
- ・作業手順の作成によるノウハウの継承など

顧客拡大

- ・提案型営業手法
- ・ビジネス現場における交渉力
- ・オンライン営業技術
- ・顧客分析手法など

デジタル技術の活用

- ・IT新技術による業務改善
- ・DX(デジタルトランスフォーメーション)の推進
- ・データサイエンス入門など

ITの活用

- ・表計算ソフトを活用した業務改善
- ・効率よく分析するためのデータ集計など



公募しているコースに1名様からお申し込みいただける **オープンコース** と、10名様以上の申し込みで貴社の課題に合わせてカリキュラムをカスタマイズできる **オーダーコース** があります。

オープンコース

- ◆訓練実施場所
当センター、民間教育機関など滋賀県内
- ◆訓練時間数
6時間 あるいは 12時間 (訓練内容による)
- ◆受講料
おひとり様 2,200円、3,200円 (税込) (訓練内容・訓練時間による)
- ◆定員
各コース 15名 (先着順)
- ◆申込方法 「受講申込書」をFAXまたはメール送信
※「受講申込書」は当センターホームページからダウンロードできます。
※事業主の指示によらない個人受講はできません。
- ◆受付期間
開講の14日前まで
※パンフレットをご希望の事業所様は、電子メールで送付先をご連絡ください。

オーダーコース

貴社の会議室等での開催、オンライン開催もできます。
まずご相談ください。
ご相談から開催までに3か月程度要します。

内容よし 講師よし コスパよし

受講した社員から、生産・業務のプロセスの改善、生産現場の問題解決等に役立つ内容であったと聞いており、受講してもらってよかった (K社・彦根市)

部下との接し方、人材育成の具体的な方法を学べた

表計算シート作成に時間が掛かっていたが、仕事の効率がUPしそう

業務を細分化して教育計画が策定できることが学べた

営業活動のツールをどんどん活用したい

客観的な意見をもらえて、すごくよかった

年間スケジュールや各コースの詳しい内容、利用者の声をホームページに掲載しています。

ポリテク滋賀 生産性 検索



支給要件を満たせば、人材開発支援助成金(厚生労働省)を利用することができます。開講日の1か月前まで計画を提出する必要があります。くわしくは、受講のお申し込み前に担当機関にご確認ください。

【滋賀労働局 職業安定部 職業対策課(助成金コーナー)】TEL:077-526-8251



お問い合わせ

ポリテクセンター滋賀 生産性向上人材育成支援センター 生産性センター業務課
TEL:077-537-1176 FAX:077-537-1215 E-mail:shiga-seisan@jeed.go.jp